台中市私立慈馨兒少之家

個案轉介辦法

中華民國 96 年 08 月 01 日訂定

中華民國 101 年 01 月 10 日第 1 次修訂

中華民國 104 年 03 月 31 日第 2 次修訂

壹、本家為保障個案權益，特訂定本辦法，依類別分為求助諮詢轉介、個案身心衡鑑轉介、以及個案轉介服務等三類別。

貳、求助諮詢轉介：

一、為保障求助諮詢之個案權益，特訂定求助諮詢轉介服務。

二、針對本家求助諮詢個案提供諮詢服務，若不符合本家安置要件者，提供相關的諮詢及資源提供，必要時進行相關資源的轉介服務。

三、本家『求助諮詢轉介流程圖』，詳見附件一。

參、個案身心衡鑑轉介：

一、為保障本家兒童及少年身心健全發展之權益，特訂定個案身心衡鑑轉介服務。

二、協助家童身心健全發展，結合兒童及青少年精神科門診，進行本家家童身心衡鑑檢測，協助案主於本家生活適應及學習之協助及處遇。

三、本家轉介身心衡鑑之來源，由以下四者為主：

(一)由專業督導評估後進行轉介

(二)由學校系統評估後進行轉介

(三)本家社工員/社工師提出評估進行轉介

(四)本家保育/生輔員提出觀察進行轉介

四、透過醫療處遇評估，以利後續家童相關的處遇及策略擬訂。

五、本家『身心衡鑑轉介流程圖』，詳見附件二。

肆、個案轉介服務：

一、申請本家安置之兒童及少年，若不符合本家入家標準第五條之規定者；社工員/社工師得依求助者之需求，協助轉介其他相關資源。

二、本家依家童安置類型之差異，而有不同之轉介權責：

（一）縣市政府委託安置者：

1.符合本家離家辦法第三條第三款之規定者；邀請主責社工前來召開離家評估會議，後續由主責社工協助轉介事宜。

2.本家社工員/社工師應與案家或縣市政府社工、或與其他單位社工，共同討論轉介服務，並進行轉介。

（二）本家自行安置：

1.符合本家離家辦法第三條第三款之規定者；社工員/社工師得協助轉介其他相關資源。

2.社工員/社工師應主動聯繫轉介單位，與轉介單位社工員或個管員協商轉案之事宜。

三、本家『個案轉介服務流程圖』，詳見附件三。

伍、本家應備齊轉案之相關資料填妥轉介單，進行轉案之服務。

陸、本家應於一個月內以電話方式，與轉案單位進行後續之追蹤。

柒、本家連結心理諮商轉介，詳見心理諮商轉介辦法。

捌、本辦法經家務會議公布後施行，修改時亦同。

（附件一）求助諮詢轉介流程圖

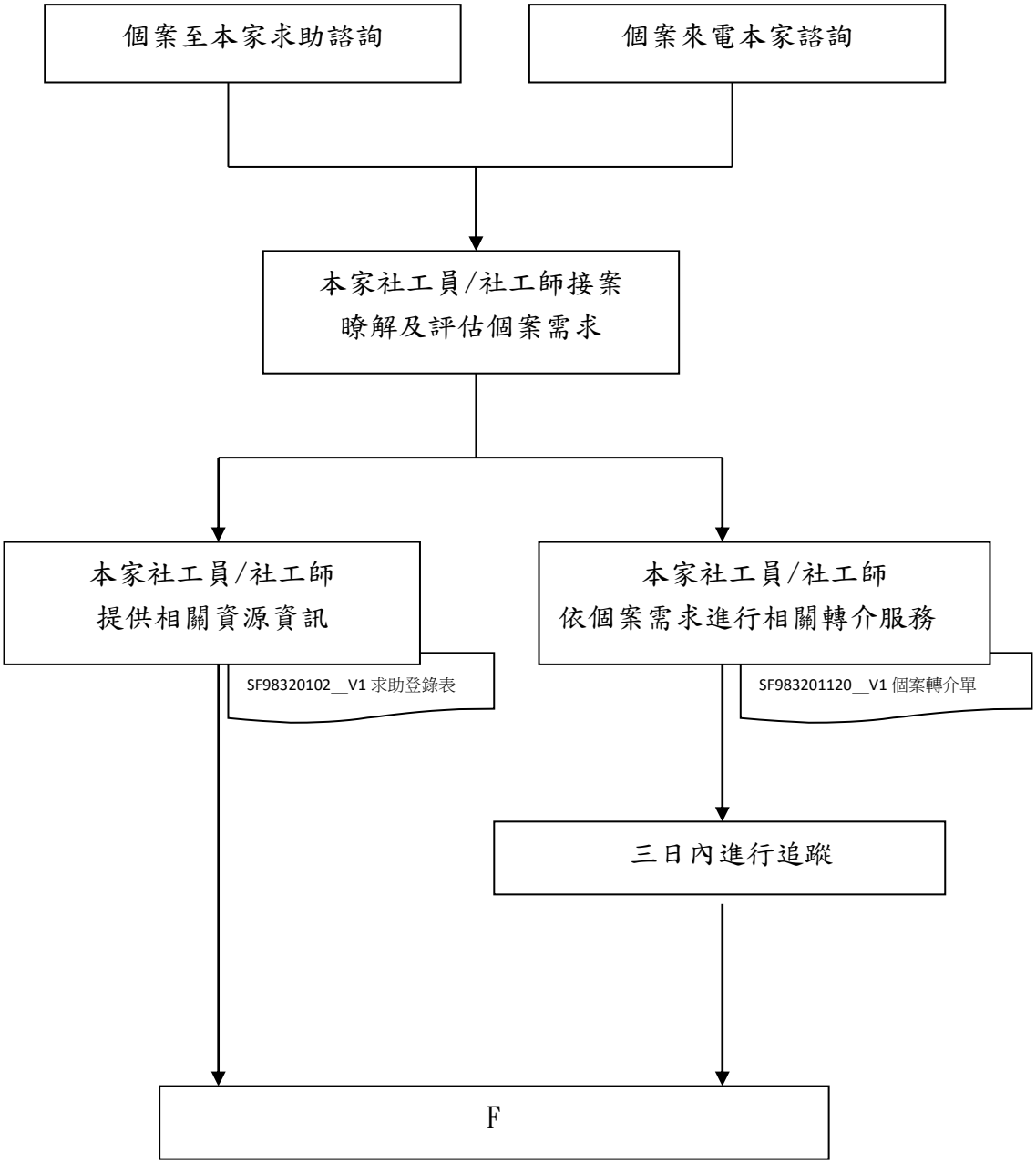

（附件二）個案身心衡鑑轉介流程圖

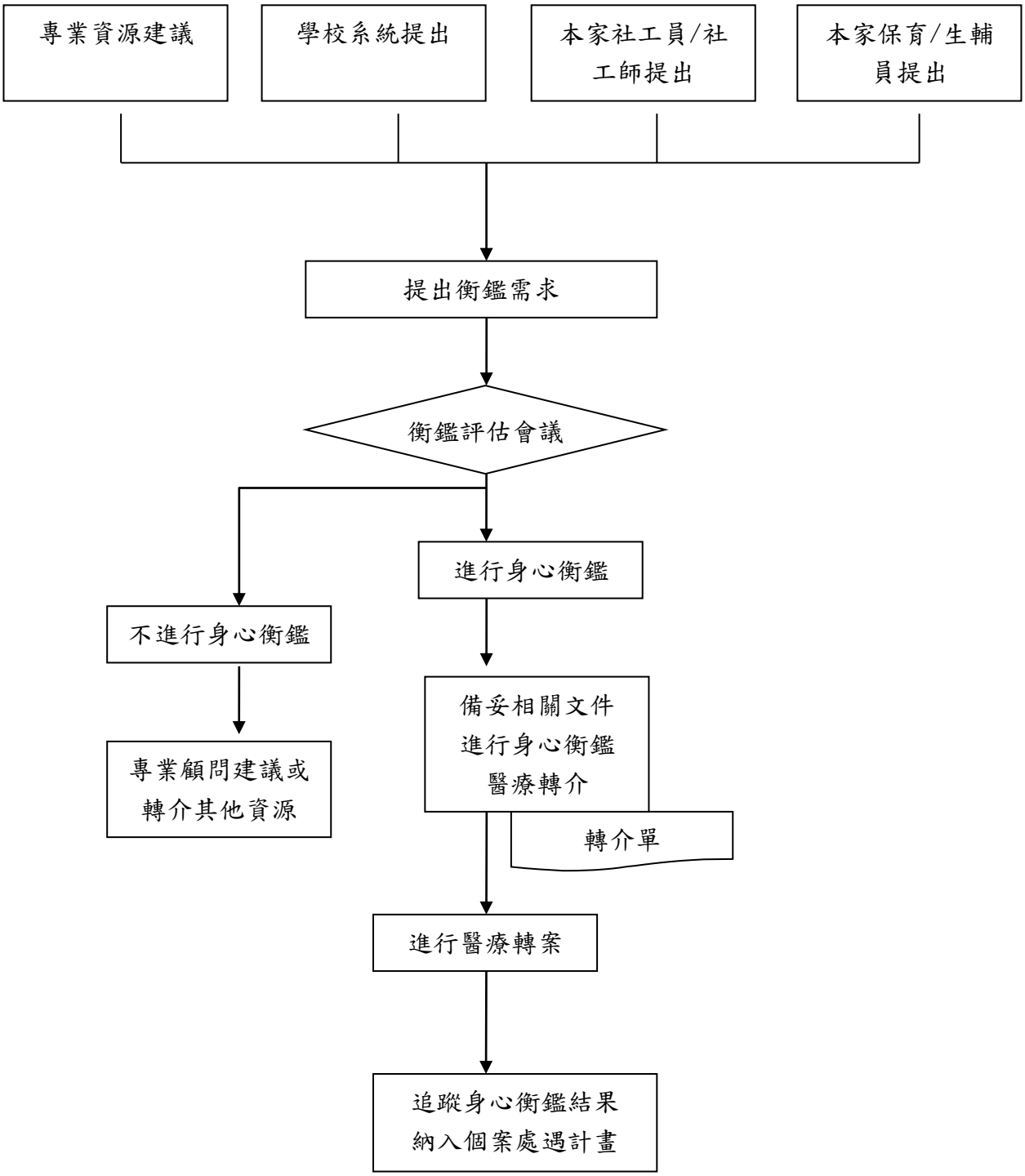
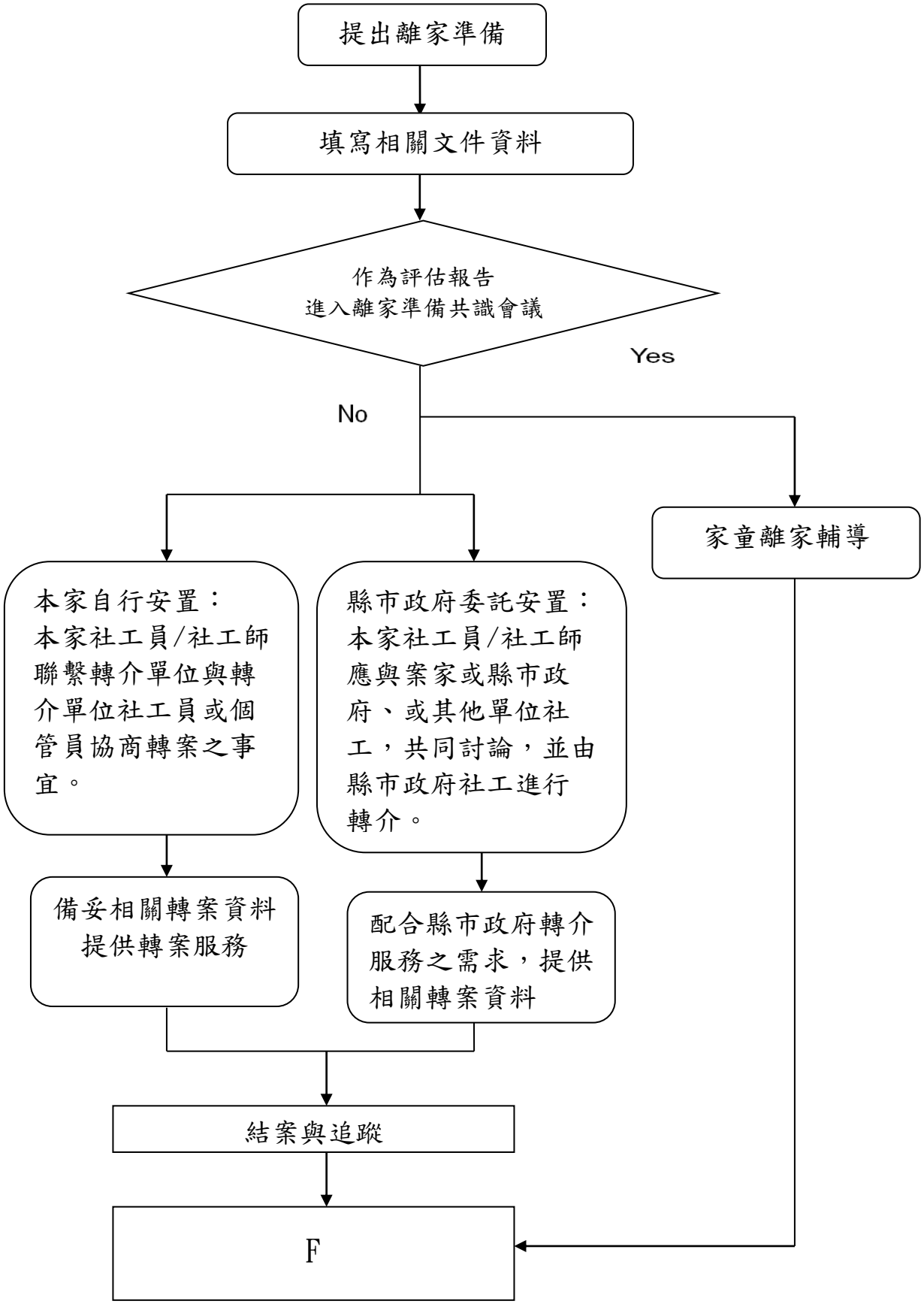
（附件三）個案轉介服務流程圖：